



ORIENTEERING Mt.FUJI 2025

富士山麓オリエンテーリング大会 2025

ブリテン 3.0 (プログラム)

2000年のWorld Cupプレイベントに合わせて作成されたOマップ
長らくお蔵入りしていましたが四半世紀の時を経て復活！

WOC2025、JWOC2025、AsJYOC2025、東京2025デフリンピック日本代表選考会

開催日	2025年4月13日(日)	ウェブサイト	omf.o-support.net
主催	静岡県オリエンテーリング協会	協力	静岡県立富士山こどもの国
大会会場	富士山こどもの国 街エリア	後援	富士市、富士市教育委員会
協賛	富士山こどもの国、O-Support		
主要役員	実行委員長 山本 玄峰 競技責任者 小泉 成行 地図作成者 西村 徳真 イベントアドバイザー 石澤 俊崇	運営責任者 村越 久子 コースプランナー 小泉 成行 (NishiPRO) (栃木県オリエンテーリング協会)	

目次

ごあいさつ.....2	通信デバイス・現在位置表示機能	会場からスタート地区まで.....12
大会全般に関する案内..... 3	付き時計の携行..... 8	スタート方式.....12
スケジュール.....3	裁定委員..... 8	コースのまわり方、給水や競技中の
荒天時等の判断.....3	地図・競技エリア（テレイン）に	注意事項.....13
返金ポリシー.....3	関する情報..... 8	制限時間・フィニッシュ閉鎖時刻.....14
過去3年間の気象状況.....3	地図図式..... 8	リタイアや怪我をした場合の対応.....14
忘れ物.....3	立入禁止区域..... 8	フィニッシュ方式.....14
会場での販売行為について.....3	テレインプロフィール..... 9	救護所・ドーピング検査.....14
会場情報..... 4	競技後の競技エリア内への立ち入	フィニッシュから会場まで.....14
会場へのアクセス.....4	り制限について..... 9	調査依頼・提訴.....14
会場案内.....5	記号の定義等..... 9	地図回収・地図販売・未出走者の
競技に関する情報..... 7	クラスとコース情報..... 10	地図.....15
モデルイベント.....7	当日の流れ（体験クラス）..... 10	速報・表彰式.....15
服装・靴に関する注意事項.....7	受付.....10	その他..... 15
虚偽申告の禁止および代走につ	スタート方法.....10	お問合せ先..... 16
て.....7	当日の流れ（体験クラス以	
テレイン内での撮影および地図画	外）..... 11	
像の利用について.....7	受付（9:00～11:30）.....11	

ごあいさつ

静岡県オリエンテーリング協会理事長 谷野 守右

富士山麓オリエンテーリング大会 2025 の開催にあたり主催者を代表してご挨拶申し上げます。

静岡県オリエンテーリング協会では世界に誇るオリエンテーリングテレインを有する富士山麓で皆さんにオリエンテーリングを楽しんでいただきたいとの思いから、この富士山麓オリエンテーリング大会を開催しています。今年は 2000 年に富士山こどもの国を会場に開催された IOF World Cup のプレイイベントのために作成された地図をほぼ四半世紀ぶりに更新して開催します。ほとんどの方にとって初めての場所でのオリエンテーリングとなるはずですが、富士山麓らしい緩斜面もあれば富士山麓らしからぬタフさが求められるエリアもありバリエーションのあるオリエンテーリングを楽しんでいただければ幸いです。

今年も WOC/JWOC/AsJYOC の日本代表選考ならびに日本ランキング対象レースに指定いただきました。さらに 11 月に開催される東京 2025 デフリンピックの日本代表選考レースにも指定いただきました。選手の皆さんの真剣な取り組みとその結果を運営者一同楽しみにもしております。

当協会では今後も旧テレインのリメイクを含め、富士山麓のテレイン開発・保守に勤め、この大会を続けていきたいと考えていますので楽しみにしてください。

最後になりますが、本大会の開催にあたりご理解とご協力いただきました勢子辻区の皆様、富士市、富士山こどもの国の皆様に心からお礼申し上げますご挨拶といたします。

大会全般に関する案内

スケジュール

08:30	ころ	駐車場オープン	13:00	スタート閉鎖
09:00		開場・受付開始	13:45～	上位者が確定したクラスから順次表彰式
10:00		スタート開始	15:10	フィニッシュ閉鎖
11:00		当日申込・代走受付締切	16:00	大会本部閉鎖
11:30		受付終了	17:00	閉園

荒天時等の判断

大会当日朝 6 時までに警報発令等、参加者の安全を確保できないと主催者が判断した場合は、開催中止を決め次第、大会ウェブサイトにてお知らせします。朝 6 時以降に中止とする場合は大会会場でも役員がお知らせします。

返金ポリシー

荒天や災害の発生、感染症拡大ほか参加者の安全が確保できずイベント開催が困難な場合、参加費の一部を返金または代替日程へ無料振替を行います。なお中止のタイミングにより返金できないこともあります。その他の理由での参加費の返金は致しかねます。

過去 3 年間の気象状況

静岡県御殿場市（標高 472m）の過去 3 年間の気象データ（詳細は[こちら](#)）

会場の標高は 850m 前後のため気温は下表より約 2.5～3.5℃程度低くなるが見込まれます。

日付	降水量	最高気温	最低気温	日照時間(h)
2024 年 4 月 13 日	0.0mm	21.0℃	7.0℃	9.8
2023 年 4 月 13 日	0.0mm	18.0℃	6.8℃	11.9
2022 年 4 月 13 日	0.0mm	22.3℃	14.7℃	7.3

忘れ物

お帰りの際は忘れ物のないようご注意ください。こちらで気付いた忘れ物は大会ウェブサイトでお知らせします。お心あたりの方は問合せ先までご連絡ください。連絡のないものについては 2025 年 4 月 27 日をもって処分します。

会場での販売行為について

会場での販売行為は事前に申請した方のみ可能です。有料施設内のため必ず事前申請してください。販売希望の方は 4 月 9 日（水）までに問い合わせ先へご連絡ください。

会場情報

富士山こどもの国（街エリア）

〒417-0803 静岡県富士市桑崎 1015

<https://www.kodomo.or.jp>

会場へのアクセス

自家用車： 東名「富士 IC」新東名「新富士 IC」より約 15～16km、30～40 分。

東名「裾野 IC」より約 16km、30 分。

大会参加者は **A 駐車場** を利用してください（無料）。B 駐車場は一般の来園者用です。

路線バス： 「富士駅」8:45 発→「こどもの国」9:35 着 / 「こどもの国」17:04 発→「富士駅」17:55 着
1030 円。詳細は [富士急静岡バスのウェブサイト](#)（フジヤマリゾート線）をご覧ください。

大会専用バス： 日本旅行による「富士駅」および「新富士駅」発着の事前予約制の大会専用バスがあります。
ご予約ならびに詳細は下記をご確認ください。

大会専用バス案内：<https://va.apollon.nta.co.jp/fujisan-ol2025/joho?MODE=top>



noname
barku

photo by noname Instagram

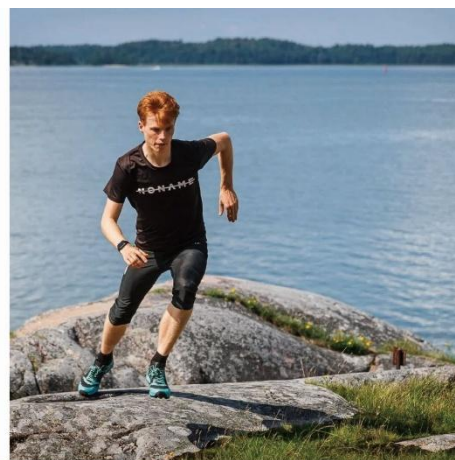

富士山麓オリエンテーリング大会の成功と参加される皆様がよみがえったトレインでのオリエンテーリングを楽しまれることをお祈りしています。

D-Supportは富士山麓オリエンテーリング大会に協賛しています。

stro
D-Support
Web shop



会場案内

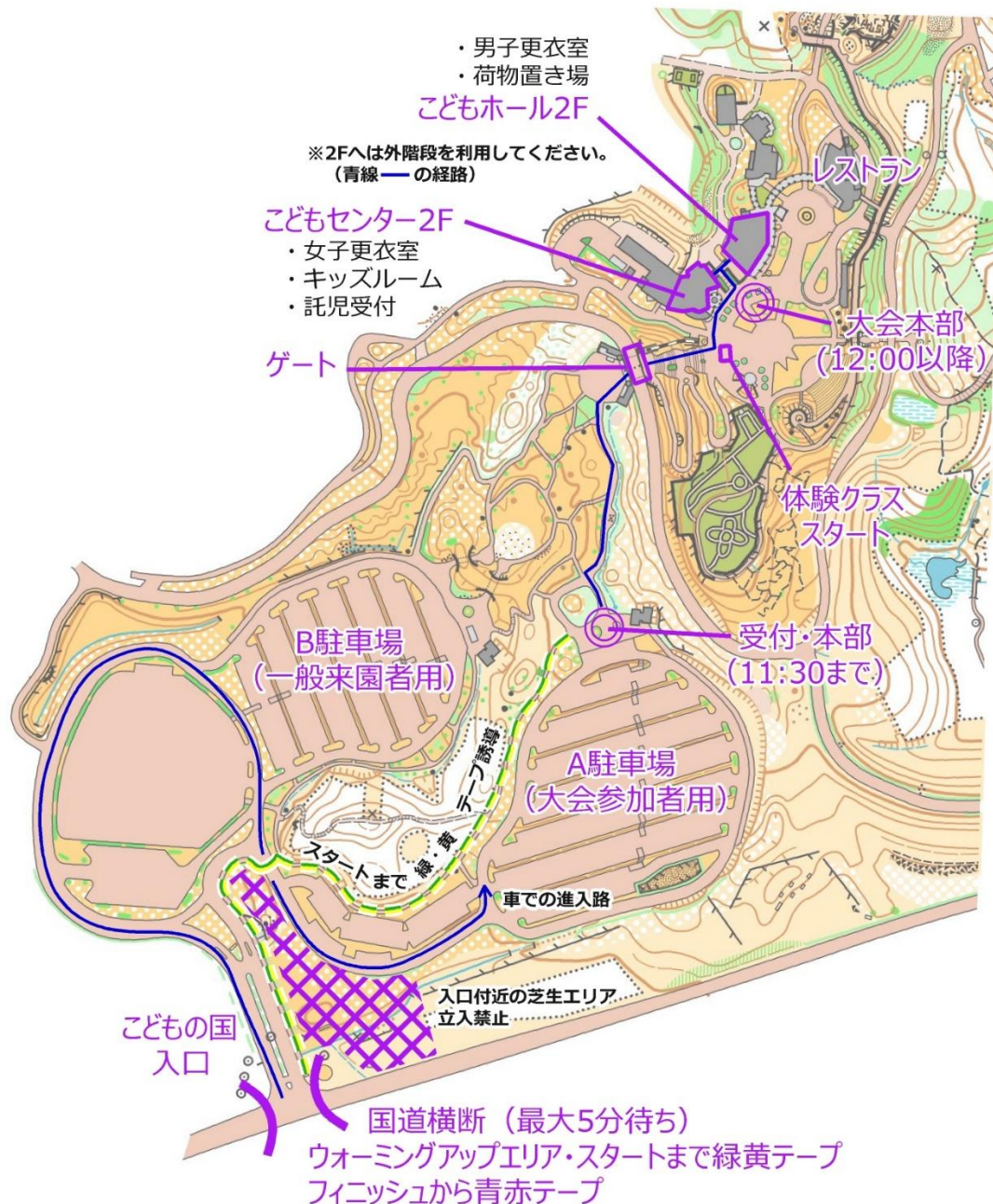

受付

A 駐車場トイレ横のテントで行います。大会参加者および付き添いの方は受付にて配布物を受け取ってください。当日申し込みや体験クラス参加を希望の方もまずは受付へお越しください。

受付は 11:30 に閉鎖し、12:00 までに撤収します。**12:00 以降のお問合せはこどもの国園内の大会本部へ**お願いします。

こどもの国への入場方法

受付で配布する入園券をこどもの国ゲートで提示すれば無料で入園できます。レース後は競技で使用したマップやナンバーカード（ゼッケン）を提示することでも入場できます。大会参加者の付き添いでキッズルームの利用や体験コース参加をご希望の方にも受付にて入園券をお渡します。

こどもの国園内の建物内へは金属ピン付きシューズを履いたまま出入りしないてください。

トイレ・売店・レストラン

駐車場およびこどもの国内のトイレをご利用ください。

大会参加者はこどもの国内の売店・自動販売機・レストラン等を利用できます。

こどもの国園内の建物内へは金属ピン付きシューズを履いたまま出入りしないください。

更衣室

女子更衣室はこどもセンター 2 階研修室、男子更衣室はこどもホール 2 階に用意します。貴重品は各自で管理いただけますようお願い申し上げます。

キッズルーム・託児

こどもセンター 2 階研修室の一部をキッズルームにします。小学生低学年以下のお子さんを預かることもできます。託児希望の方はキッズルーム受付にてお申込みください。託児希望時はなるべく事前に問い合わせ先までご連絡ください。

表彰式

表彰式はこどもの国園内**こどもホール前にて 13:45 以降**、入賞者が確定したクラスから順次行います。

救護所

救護所はフィニッシュに設営します。会場帰還後に手当てが必要な場合はフィニッシュまで戻るか、大会本部へお越しください。

大会本部

大会本部は 11:30 まで受付テントに、12:00 以降はこどもの国園内（こどもホール前）に設置します。

競技に関する情報

- ・ 「[日本オリエンテーリング競技規則](#)」に基づいてフォレストでのポイントオリエンテーリングを行う
- ・ 計測には EMIT 社電子パンチングシステムを使用する
- ・ 最大競技時間は優勝設定時間が 50 分を超えるクラスは 150 分、50 分未満のクラスは 120 分とする

M-Sel/W-Sel クラスは世界選手権大会（WOC：7 月フィンランド）、MJ-Sel/WJ-Sel クラスはジュニア世界選手権大会（JWOC：6-7 月イタリア）、MJ-Sel/WJ-Sel クラス、W/M18 クラスおよび W/M15 クラスはアジアジュニアユース世界選手権大会（AsJYOC：8 月愛知県）、MD-Sel/WD-Sel クラスは東京 2025 デフリンピックオリエンテーリング競技の日本代表選考レースに指定されています。

また本大会は日本ランキング対象レースに指定されており、M/W-sel および M/W21A クラスは 2025 年度全日本ミドル・ロング対象、MJ/WJ-sel クラスは同 20E 権取得用クラスとなっています。詳細は下記を確認してください。

WOC 代表選考： https://www.orienteering.or.jp/nt_news/20241018-001_plan/

JWOC/AsJYOC 代表選考： https://www.orienteering.or.jp/nt_news/20250227-001_jwoc-asjyoc/

デフリンピック選考会： <https://orienteering-jdoa.mystrikingly.com/blog/2025-1231da1a-d629-4b59-9d52-32bafcb0ab4>

日本ランキング： https://www.orienteering.or.jp/elite_ranking/

モデルイベント

本大会ではモデルイベントを設けません。トレーニング機会として富士南麓エリアで提供している[サマーチャレンジ 2024](#)をご利用いただけます。

服装・靴に関する注意事項

肌の露出がない服装を推奨します。競技エリア内での金属ピン付きシューズの使用は制限しません。裸（半裸）やコスプレでの出走を禁止します。

虚偽申告の禁止および代走について

年齢、性別の虚偽申告や申込者本人以外の出場は認めません。日本代表選考クラスを除き欠席者の代わりに出場すること（代走）には対応しますが、必ず当日 11:00 までに受付へ事前申告してください。代走者は参考記録として扱います。

テレイン内での撮影および地図画像の利用について

テレイン内（レース中含む）の写真、動画の撮影は特に制限しません。ただし他者への公開はスタート閉鎖時刻まで行わないでください。動画を公開する場合は他の参加者・運営者のプライバシーへご配慮ください。

レースのルートなど地図画像をインターネット上で公開する場合は再利用ができない解像度でお願いします（180dpi 以下が目安）。

通信デバイス・現在位置表示機能付き時計の携行

本大会では日本代表選考クラスを除きナビゲーション目的で利用しない限り、携帯電話等の通信デバイスおよび現在位置表示機能付きの時計の携行を認めます。現在位置表示機能付き時計を着用する場合は同機能が使えないよう加工または制限をお願いします。いずれもナビゲーション目的で利用した場合は失格とします。

裁定委員

本大会では裁定委員を指名します。裁定委員は大会当日公式掲示板にてお知らせします。

地図・競技エリア（テレイン）に関する情報

地図図式

地図図式：	国際オリエンテーリング地図図式（ ISOM2017-2 ）
縮尺/等高線間隔：	1:10,000 または 1:7,500 / 5m（詳細は クラスとコース情報 参照）
両面印刷	M-Sel、W-Sel、MJ-Sel、M21A1、M21A2、M21A3、W21A は フリップ方式の両面印刷
コントロール位置説明：	コントロール位置説明国際仕様（ ISCD2024 ） M15A、W15A、M12、W10、MB、WB、MC、WC、OMB、OEB、OMC、OWC クラスは 日本語による説明を併記 配布するコントロール位置説明表の最大サイズは 16cm×5cm
耐水加工	ポリ袋封入による耐水加工済み
体験クラス	体験クラスは縮尺 1:5,000、図式は体験クラス向け図式です。

立入禁止区域

大会参加者は下図紫線内へのオリエンテーリング目的での立ち入りを禁止します。

国道 469 号・県道 24 号富士裾野線の通行は可能です。

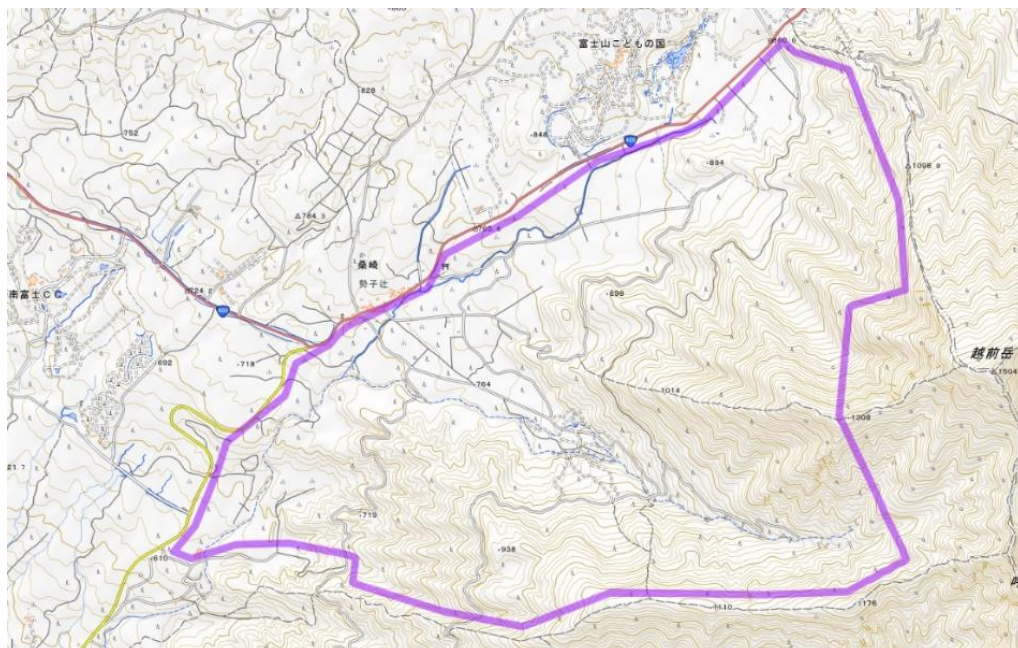

トレインプロフィール

トレインは愛鷹山北西麓の標高 750～1000m に位置します。地形的特徴に乏しい平坦なエリアと急な斜面を持つエリアとに分かれています。富士山麓特有の溶岩による微地形エリアはほとんどありません。基本的には柔らかい土に覆われていますが、岩が転がる岩石地も点在します。

植生はほとんどがヒノキの植林地で、広い範囲で通行可能度は良いです。笹や下草、密集した樹木により通行可能度が低下するエリアもあります。林道や公園の遊歩道として整備された道、林業用の作業道も多数あります。不明瞭な古い作業道の一部は地図に記載していないものもあります。

1999 年に公開された旧地図は大会 WEB サイトに掲載しています。

[「本大会に参加する際に生じるリスク」](#)の項目も参照ください。

競技後の競技エリア内への立ち入り制限について

大会参加者が競技終了後にコースへ戻って再走したり、観戦したりすることはできません。

また大会後に大会マップを利用して無断入山することも固くお断りします。大会後の本マップ利用については静岡県オリエンテーリング協会のウェブサイトを確認してください。

記号の定義等

- | | |
|---------------------|--------------------------------|
| (416) 明瞭な植生界： | 緑の破線----を利用する |
| (526) ケルン (◎)： | 目立つケルン、記念碑の他に祠（ほこら）、大きな看板を含みます |
| (530) 目立つ人工特徴物 (○)： | 炭焼き窯跡 |

クラスとコース情報

M21A クラスは参加者多数のため 3 クラスに分割しました。

クラス名	距離 (km)	登距離 (m)	縮尺・印刷	優勝設定 (分)	競技時間 (分)	クラス名	距離 (km)	登距離 (m)	縮尺・印刷	優勝設定 (分)	競技時間 (分)
M-Sel	7.8	480	1:10000 両面	55	150	W-Sel	5.6	350	1:10000 両面	55	150
MJ-Sel	5.7	340	1:10000 両面	50	150	WJ-Sel	3.9	190	1:10000	50	150
MD-Sel	4.0	220	1:7500	45	120	WD-Sel	3.1	155	1:7500	45	120
M21A1	7.7	480	1:10000 両面	55	150	W21A	5.6	350	1:10000 両面	55	150
M21A2	7.7	480	1:10000 両面	55	150						
M21A3	7.8	485	1:10000 両面	55	150						
M35A	5.2	290	1:7500	45	120	W35A	4.0	220	1:7500	45	120
M50A	4.0	220	1:7500	45	120	W50A	3.1	155	1:7500	40	120
M65A	3.1	155	1:7500	40	120	W65A	2.3	90	1:7500	35	120
M80A	2.3	90	1:7500	35	120						
M20A	4.7	210	1:10000	50	150	W20A	3.8	150	1:10000	50	150
M18A	3.8	150	1:10000	45	120	W18A	3.0	120	1:10000	45	120
M15A	2.6	100	1:7500	35	120	W15A	2.1	80	1:7500	35	120
M12	1.6	65	1:7500	30	120						
						W10	1.2	50	1:7500	30	120
MB	3.0	120	1:7500	45	120	WB	2.6	100	1:7500	40	120
MC	2.1	80	1:7500	25	120	WC	2.1	80	1:7500	25	120
OMA	5.2	290	1:7500	45	120	OWA	4.0	220	1:7500	45	120
OMAS	3.1	155	1:7500	35	120	OWAS	2.3	90	1:7500	35	120
OMB	3.0	120	1:7500	45	120	OWB	2.6	100	1:7500	40	120
OMC	2.1	80	1:7500	35	120	OWC	2.1	80	1:7500	35	120

当日の流れ（体験クラス）

受付

受付にて申込用紙にご記入ください。参加費を支払い、配布物を受け取ってください。

体験クラスの参加費はどなたもおひとり **500 円（入園料・保険代込み）** です。

体験クラスの受付は 11:30 に終了します。

スタート方法

受付時にお渡しする入園券を使ってこどもの国園内、**こどもセンター前までお越しください**。オリエンテーリング大会役員が待機しています。役員から地図の見方やルール説明を受け、準備ができればスタートできます。

スタート時刻に指定はありませんが、**13:00 までにスタート**してください。競技時間（制限時間）は 60 分です。

成績上位者には表彰もあります。体験クラスの表彰式は 14:00 過ぎにこどもの国園内こどもホール前で行います。

事前申込クラスに参加した方も体験クラスに参加できますが表彰対象外です（お子さんの付き添いで一緒に回る場合を除く）。

当日の流れ（体験クラス以外）

受付（9:00～11:30）

事前申込者

受付にて配布物を受け取ってください。

配布物： ナンバーカード（ゼッケン）、バックアップラベル、レンタル E カード（希望者のみ）
ウォーミングアップマップ、入園券

※ **安全ピンの配布はありません。**各自で用意してください。希望者は 1 セット 100 円で購入できます。

連絡事項がある方、申込に不備があった方については配布物を置いていません。受付にお越しの上、内容を確認してください。不備があるまま出走した場合、失格とすることがあります。

マイ E カード利用予定で忘れた方にはレンタル E カードをお渡しします（500 円：変更手数料込）。事前に申請なく異なるカードを利用した場合、失格とすることがあります。

当日参加者

受付にて申込用紙にご記入ください。参加費を支払い、配布物を受け取ってください。

当日参加（オープンクラス）の**受付は 11:00 または定員になり次第終了**します。

オープンクラスは表彰対象外です。

クラス		参加費（円）※1			Eカード レンタル ※3
男性※2	女性	一般	学生	高校生 18歳以下	
OMA	OWA	5,000	4,000	※4	Eカード レンタル +500円/ 枚
OMAS	OWAS	5,000	4,000	2,500	
OMB	OWB	4,500	3,500	2,000	
OMC	OWC	3,500	2,500	2,000	

※1 参加費区分の詳細はプリン 2（大会要項）をご確認ください。

※2 M クラスには女性も参加できます。

※3 マイ E カード持参時にはレンタル料は不要です。

※4 OMA/OWA クラスには 19 歳以上の方のみ参加できます。

公式掲示板

受付そばに公式掲示板を設置します。プログラムから変更になった事項などを掲示しますので必ずご確認ください。

12:00 以降はこどもの国園内の大会本部に公式掲示板を移します。

コンパス貸し出し

希望者にはコンパスの貸し出しを行います。受付にて保証金 2,000 円を支払って借りてください。保証金は競技後、コンパス返却の際にお返しいたします。12:00 以降の返却はこどもの国園内の大会本部へお願いします。

会場からスタート地区まで

持ち物確認：

ナンバーカードならびに E カードがないと出走できません。必ず出発前にご確認ください。受付にて E カードの動作確認を行えます。動作しないカードをお持ちの場合は受付で交換してください（マイカードをレンタルに交換する場合はレンタル代・交換手数料込み 500 円）。

スタート地区での防寒具預かりは行いません。

スタートまでの誘導

会場 →（緑黄テープ誘導、徒歩約 20 分+国道横断最大 5 分） → ウォーミングアップエリア・スタート地区

会場からスタート地区まで緑黄テープ誘導で徒歩約 20 分です。途中、国道を横断する箇所があります。**国道横断は大会役員の指示に従い行ってください。国道横断のため待ち時間が 5 分程度かかる場合があります。**時間に余裕をもってスタートへ向かってください。こどもの国入口周辺の芝生エリア内には立ち入らないでください。

75 歳以上の参加者は受付付近からスタート地区近くまでスタッフ車輛に乗って移動できます。利用希望者はなるべく事前に問い合わせ先までご連絡ください。乗車は受付前より案内します。車での移動時間は 10 分程度ですが、待ち時間を含めると 20～25 分程度かかる場合があります。降車場所からスタート地区まで緑黄テープ誘導約 3 分です。スタート地区から降車場所へ戻ることはできません。

ウォーミングアップ

ウォーミングアップはこどもの国 A 駐車場外周、スタート地区そばにあるウォーミングアップエリアで行ってください。ウォーミングアップマップを受付で配布します。

スタート方式（スタート閉鎖時刻 13:00）

スタート地区入口に現在時刻を表示した時計とスタートリストを掲出します。

以下の方法に従ってスタートしてください。

3 分前

スタート役員によるチェックを受け、E カードの動作確認を行ってからスタート枠に入って待機してください。E カードの動作が確認できない場合はスタート役員に申し出てください。

2 分前

出場するクラス名が書かれたレーン（列）の 2 分前枠に進んでください。参加者ナンバー（ゼッケン番号）の頭 1 桁がスタートレーン番号に対応しています。スタートレーン番号はスタート入口に掲出します。

2 分前枠にコントロール位置説明表を置いてあります。必要な人は各自の責任で出場するクラスの説明表を取ってください。

1 分前

1 分前枠に進んでください。各自の責任で出場するクラスの地図を取ってください。

M15A、W15A、M12、W10、MC、WC、OMC、OWC クラスは 1 分前から地図を見ることができます。その他のクラスはスタートするまで地図を見ないでください。

10 秒前になったら E カードをスタートユニットにはめ、スタートチャイマーの合図の後スタートしてください（リフトアップスタート）。悪質なフライングがあった場合、失格とします。

スタートフラッグまで

地図上のスタート地点まで**赤白テープ**で誘導します。途中、誘導路を明確にするためスポンサーロゴの入ったテープを利用している箇所もあります。

誘導路上に道路の側溝を渡る箇所があります。溝は幅・深さとも 30 cm 程度で容易に渡れますが、足元に注意してください。

スタート地点にスタートフラッグが設置されています。

MD-Sel/WD-Sel 向け

スタートレーン先頭にも時計を設置します。時刻を見てスタートすることができます。

両面印刷マップの配付方法

 (対象クラス：M-Sel、W-Sel、MJ-Sel、M21A1、M21A2、M21A3、W21A)

コントロール位置説明表のみが見える形で 1 枚目が上になるように地図を置いています。スタート前に地図を 1 枚持ち上げ、取り出しやすくすることができます。ただし地図が見えないように行ってください。

遅刻した場合

スタート役員に申し出て、スタート役員の指定する時刻にスタートしてください。スタート閉鎖時刻を過ぎた場合はスタートできません。

コースのまわり方、給水や競技中の注意事項

コントロールの回り方

指定された順番にコントロールを回り、各コントロールでは E カードをパンチしてください。順番を間違えた場合は正しい順番で回りなおしてください。(例：2→3→4 と行くべきところを、2→4 と行ってしまった場合 (2→4) →3→4 と回る)

給水所

途中に給水できるコントロールを設けます。給水はセルフ方式です。タンクやペットボトルから各自で紙コップへ水を注いでください。紙コップと一緒に設置してあるごみ袋に入れるようご協力をお願いします。

橋の上での転倒注意

木の橋が架かった遊歩道がいくつかあります。橋の上は滑りやすいため転倒にご注意ください。特に雨が降って濡れていると大変滑りやすいです。

立入禁止区域

地図上で立入禁止区域に示された場所には立ち入らないでください。一部の立入禁止区域の境界に青色テープと黄色テープを 2 本張っています。地図に表記できない小さな立入禁止区域も青黄テープで囲っています。青色と黄色の 2 本のテープを張っている場所は立ち入らないでください。

なおテレイン内には「立入禁止」と書かれたゲートやチェーンがかかった場所が何か所かありますが、地図上で立入禁止区域に指定されていない場合は通行可能です。ゲートやチェーンを破損しないように注意してください。破損した場合はフィニッシュ後に大会役員に申し出てください。

制限時間・フィニッシュ閉鎖時刻

最大競技時間は優勝設定時間が 50 分を超えるクラスは 150 分、50 分未満のクラスは 120 分です。競技時間を経過した場合は順位がつきません。競技時間を超えた場合は速やかにフィニッシュへ戻ってください。

フィニッシュ閉鎖は 15:10 です。この時間までには必ずフィニッシュに帰還してください。

リタイアや怪我をした場合の対応

リタイアする場合も必ずフィニッシュへ戻ってレースを終了してください（けが等で自力移動できない場合を除く）。

競技中にけがや体調不良で動けなくなった場合はその場にとどまり、近くを通る参加者や大会役員（ビブスを着用）に声をかけてください。携帯電話を持っている場合は地図に記載の緊急連絡先へ連絡してください。けが人・体調不良者を発見した場合は救護を優先し、パトロール役員に伝える、スタートやフィニッシュへ行って役員に伝える、緊急連絡先に電話する、他の参加者に伝言を頼むなどの協力をお願いします。

フィニッシュ方式（フィニッシュ閉鎖時刻 15 : 10）

最終コントロールからフィニッシュまでは赤白テープおよびスポンサーロゴのテープで誘導します。

フィニッシュ計時はパンチングフィニッシュで行います。フィニッシュユニットにパンチした時間がフィニッシュタイムとして記録されます。フィニッシュ地区で記録の読み取りを行います。大会役員の指示に従ってください。

救護所・ドーピング検査

フィニッシュ地区に救護所を設けます。怪我をした場合は手当を受けられます。

本大会は日本アンチ・ドーピング規程に基づくドーピング・コントロール対象大会です。ドーピング検査対象となった場合は役員の指示に従って検査を受けてください。

フィニッシュから会場まで

フィニッシュ → （青赤テープ誘導） → 国道横断（約 5 分間隔） → （緑黄テープ誘導、徒歩約 5 分） → 会場

フィニッシュ地区から青赤テープに従い徒歩で会場へ戻ってください。スタートまでの経路と同じ場所で国道を横断します。最大で 5 分程度の待ち時間が発生します。大会役員の指示に従い横断してください。国道横断後はスタートまでの誘導を逆にたどって会場へ戻ってください。こどもの国入口周辺の芝生内には立ち入らないでください。

調査依頼・提訴

競技に関する疑義が生じたときは調査依頼をすることができます。調査依頼は大会受付または大会本部で受け付けます。15:20 までに提出してください。調査依頼に対する回答は会場の公式掲示板にて行います。調査依頼の結果に疑義がある場合は、競技規則 24.4 に基づき提訴することができます。提訴は回答公開後 15 分以内に大会受付または大会本部へ申し出てください。提訴があった場合は競技規則に従い裁定委員会を開催し、裁定を行います。

地図回収・地図販売・未出走者の地図

フィニッシュ後の地図回収は行いません。出走前の選手には地図を見せないようにしてください。

13:00 よりこどもの国園内大会本部にて地図販売（500 円/枚）を行います。

未出走者の地図返却は 13:30 以降を予定しています。ご家族ご友人の方はお申し出ください。当日返却できない場合は、他の大会で受け渡し、または郵送します。

速報・表彰式

速報は [LAP センター](#) 上にて行います。速報の更新はスタート閉鎖後から開始します。

表彰式は 13:45 以降、確定したクラスからまとめてこどもの国園内こどもホール前に行います。表彰は全クラス上位 3 名まで。表彰式に参加できない表彰対象者には賞品を他の大会等で受け渡します。

その他

本大会に参加する際に生じるリスク

本大会に参加することで次のリスクに直面する場合があります。リスクとその対策について理解した上でご参加ください。なお本大会ではナビゲーション目的で利用しない限り、携帯電話等の通信デバイスの携行を認めます。

枝による外傷：背丈の低い樹木が生えたエリアやとげのついた植物が群生しているエリアがあり、身体に傷を負う可能性があります。特に目を傷つけた場合は最悪失明する大怪我に繋がります。目の怪我を防ぐため**アイゴーグルを着用**する、該当区間ではスピードを落として通行する、比較的障害物の少ない場所を選んで通行することでリスクを低減できます。

道迷い：ナビゲーション技術があれば対応可能ですが現在地を見失った場合は競技エリア内に多数ある林道に出ることによって比較的容易に現在地を把握できます。なお必ず時間内にフィニッシュへ戻ることを意識してください。時間までにフィニッシュに到達できない場合は携帯電話等を利用して緊急連絡先に連絡する、暗くなる前に林道へ出ることを心がけてください。

低体温：天候の良し悪しに関わらず冷え込む場合があります。特に**雨天（降雪）時は低体温になる可能性が高まります**。防寒具や雨具の着用を推奨します。

脱水症状：コース上で迷うと行動時間が長くなる場合もあります。優勝設定タイムが 30 分を超えるコースでは主催者で給水所を用意しますが、不安な方は各自でも携行してください。

転落・滑落：急な斜面やがけがあります。一部の川の中に不安定なれき（岩）が多く、滑りやすいです。やみくもに進まず周囲の安全を確保しながら進んでください。

踏み抜き：森の中では踏み抜きの可能性があります。底の丈夫な靴や踏み抜き防止インソールの利用を推奨します。

その他：転倒による骨折・捻挫・外傷、樹木や草による外傷、急病・体調不良による停滞と救助の遅れなど、一般的なアウトドア活動と同等のリスクがあります。自力で移動できない状況となることも想定し、周囲に知らせるためにホイッスルの携行を推奨します。ナビゲーションに使用しない限り携帯電話の携行も認めます。また発見しやすくするため目立つ色の服装を心がけてください。怪我人や体調不良者を発見した場合は救助を優先し、近くにいる参加者と協力し合って応急処置や主催者への連絡を行ってください。

その他の注意事項

- ・ 未成年者は保護者の同意を得て参加してください。
- ・ 主催者は大会中の傷病や事故などに際し、応急措置は行いますがその責任を負いません。

- ・ 主催者はイベント損害賠償保険に加入していますが治療費等の補償額には限度があります。各自でも傷害保険等への加入をお勧めします。また緊急時に備えて健康保険証の持参をお勧めします。
ごみはすべてお持ち帰りください。競技中もごみを落とさないよう注意してください。
- ・ スタートまでの誘導経路および競技エリア内は全面喫煙です。会場のこどもの国内は喫煙所を除き禁煙です。
- ・ 申込み時の個人情報については本大会運営ならびに今後のイベント案内以外には使用いたしません。なお参加者の氏名・所属・参加クラスはプログラム（スタートリスト）や大会結果に掲載され、インターネット上でも公開されます。不都合がある場合は問合せ先までご連絡ください（競技者登録名と異なる場合は公式記録となりない場合があります）。
- ・ プログラム、成績表の郵送は行いません。大会ウェブサイトよりダウンロードをお願いします。
- ・ 大会中の写真、映像、記事、記録などの肖像権・掲載権はすべて主催者に属します。
- ・ 主催者は大会中の紛失、盗難、事故などについて一切の責任を負いません。貴重品の管理は各自でお願いします。荷物預かりの予定はございません。
- ・ 大会終了後に大会マップを利用し無断で再入山しないでください。
- ・ 参加者が自己または第三者に与えた損害に対し、主催者は一切責任を負いません。

お問合せ先

お問合せは出来る限りメールでの連絡をお願いします。

大会ウェブサイト：<https://omf.o-support.net>
メール：m-chako@ac.auone-net.jp（村越、■を@に変えてください）
電話：070-4120-2353（前日・当日のみ）



メール問い合わせ用 QR コード